



Διοσκούρων 4 & Πολυγνώτου – ΑΘΗΝΑ – 105 55
Τηλ. 2103310080, Fax: 2103310083
E-mail: info@kpolykentro.gr

Τριμηνιαία ενημέρωση για την απασχόληση, την ανεργία, τους μισθούς και τις συντάξεις

*Συγκέντρωση στοιχείων, επεξεργασία:
Μ. Φιλιπούλου
Κοινωνικό Πολύκεντρο (Μάιος 2015)*

ΠΕΡΙΕΧΟΜΕΝΑ

Ευρωπαϊκά δεδομένα για την απασχόληση και την ανεργία	3
Στοιχεία της Ελληνικής Στατιστικής Αρχής για την απασχόληση και την ανεργία – τριμηνιαία δεδομένα	4
Το ανθρώπινο δυναμικό στη Δημόσια Διοίκηση – στοιχεία 2014	6
Τα στοιχεία του μητρώου μισθοδοτούμενων ελληνικού δημοσίου:	6
Τα χαρακτηριστικά των εργαζομένων στο Δημόσιο με βάση τα στοιχεία της Έρευνας Εργατικού Δυναμικού της ΕΛ.ΣΤΑΤ 4ο τρίμηνο 2014	7
Κόστος εργασίας στην Ευρώπη	9
Ελλάδα: Δείκτης μισθών στο σύνολο της οικονομίας.....	9
Οι συντάξεις τον Μάρτιο του 2015	10
Κατανομή συντάξεων γήρατος ανά εύρος καταβαλλόμενου ποσού και μέσο καταβαλλόμενο ποσό	10
Συνθήκες διαβίωσης – Ελλάδα: Νοικοκυριά χωρίς εργαζόμενο & κίνδυνος φτώχειας	12

Ευρωπαϊκά δεδομένα για την απασχόληση και την ανεργία

Σύμφωνα με τα πιο πρόσφατα μηνιαία στοιχεία της Eurostat το Φεβρουάριο του 2015, 23.887.000 άνδρες και γυναίκες στην ΕΕ των 28 - εκ των οποίων 18.204.000 στη ζώνη του ευρώ - ήταν άνεργοι/ες. Σε σύγκριση με τα προηγούμενα μηνιαία, Ιανουάριος του 2015, ο αριθμός των ανέργων μειώθηκε κατά 91.000 στην ΕΕ των 28 χωρών και κατά 49.000 στην ευρωζώνη. Συγκριτικά με ένα χρόνο πριν, τον Φεβρουάριο του 2014, η ανεργία μειώθηκε κατά 1.547.000 στην ΕΕ των 28 και κατά 643.000 στη ζώνη του ευρώ.

Πίνακας 1: Ευρωπαϊκά τριμηνιαία δεδομένα για την απασχόληση και την ανεργία 4ο τρίμηνο 2014 (Eurostat, 2014 με βάση την ΕΕΔ της ΕΕ)

	Απασχόληση*		% Ανεργίας - μέσος 4ου τριμήνου 2014, εποχικά διορθωμένα στοιχεία		
	Απασχόληση (τριμηνιαία δεδομένα, 4ο τριμ-2014)	% απασχολούμενων, 20-64 ετών 4ο τριμ-2014 (% επί του πληθυσμού)	Σύνολο	Νέοι, 15-24 ετών	Μακροχρόνια άνεργοι (στο σύνολο των ανέργων)**
ΕΕ-28	218.917,3	69,6	10,0	21,5	49,8
Ευρωζώνη (19)	142.236,6	68,5	11,5	23,3	52,6
Βέλγιο	4.575,3	67,6	8,6	22,5	52,4
Βουλγαρία	2.989,7	65,5	10,6	23,1	63,9
Τσεχία	5.017,1	74,3	5,8	14,5	46,2
Δανία	2.753,1	76,4	6,3	11,2	23,6
Γερμανία	40.180,3	77,9	4,9	7,4	44,6
Εσθονία	630,3	75,3	6,5	14,5	43,3
Ιρλανδία	1.938,9	67,9	10,4	21,8	59,1
Ελλάδα	3.535,3	53,4	26,0	51,1	73,0
Ισπανία	17.569,1	60,8	23,7	51,8	53,0
Γαλλία	25.715,1	69,7	10,5	24,6	42,3
Κροατία	1.552,0	58,8	18,1	46,4	61,6
Ιταλία	22.374,9	60,2	13,0	42,3	61,1
Κύπρος	368,8	68,4	16,4	34,2	48,1
Λετονία	882,1	70,8	10,4	19,4	45,6
Λιθουανία	1.322,4	72,3	10,1	18,5	46,5
Λουξεμβούργο	250,2	73,0	5,9	22,4	26,2
Ουγγαρία	4.141,7	67,5	7,3	18,9	45,9
Μάλτα	180,1	65,6	6,1	11,5	47,5
Ολλανδία	8.375,6	76,6	7,2	11,9	42,7
Αυστρία	4.123,5	74,1	5,6	10,2	27,1
Πολωνία	16.017,4	67,4	8,3	21,8	41,3
Πορτογαλία	4.491,6	68,0	13,6	33,5	59,3
Ρουμανία	8.553,7	65,4	6,6	23,6	43,2
Σλοβενία	914,5	67,9	9,5	19,1	55,6
Σλοβακία	2.390,9	66,6	12,6	26,9	67,3
Φινλανδία	2.417,8	72,4	9,0	21,0	24,8
Σουηδία	4.772,5	79,7	7,8	22,4	21,0
ΗΒ	30.883,6	76,5	5,6	16,1	34,9
Ισλανδία	176,6	83,7	4,6	9,6	6,1
Νορβηγία	2.639,1	79,5	3,8	7,7	26,6
Ελβετία	4.625,2	83,1			40,3
ΠΓΔΜ	696,0	51,7			82,5

Στοιχεία Eurostat, 2015

**Η ΕΕΔ της ΕΕ ορίζει ως εργαζομένους τα άτομα ηλικίας 15 ετών και άνω, τα οποία, κατά τη διάρκεια της εβδομάδας αναφοράς, εκτέλεσαν κάποια εργασία, έστω και για μόνο μία ώρα, έναντι αμοιβής. Το εργατικό δυναμικό περιλαμβάνει επίσης τα άτομα που δεν εργάζονταν, αλλά είχαν μια εργασία ή επιχείρηση από την οποία απουσίαζαν προσωρινά, για παράδειγμα, λόγω ασθένειας, διακοπών, εργατικών διαφορών, εκπαίδευσης κλπ. Η απασχόληση μπορεί να μετράται με τον αριθμό των ατόμων ή θέσεων εργασίας σε ισοδύναμα πλήρους απασχόλησης ή σε εργασθείσες ώρες. Όλες οι σχετικές εκτιμήσεις χρησιμοποιούν τον αριθμό των ατόμων*

***ως μακροχρόνια άνεργοι υπολογίζονται τα άτομα 15 ετών και άνω που είναι άνεργοι και αναζητούν ενεργά εργασία για ένα έτος τουλάχιστον. (Πηγή Eurostat)*

Σε ότι αφορά τα τριμηνιαία δεδομένα, (εποχικά διορθωμένα στοιχεία για το **4ο τρίμηνο του 2014**), τα μεγαλύτερα ποσοστά ανεργίας στην Ευρώπη είχαν η **Ελλάδα (26%)**, η **Ισπανία (23,7%)** και η **Κροατία (18,1%)**. Τα χαμηλότερα καταγράφηκαν στη Νορβηγία (3,8%), στην Ισλανδία (4,6%) και στη Γερμανία (4,9%).

Τα τριμηνιαία στοιχεία για τους νέους άνεργους 15-24 ετών δείχνουν ότι η Ελλάδα με ποσοστό **51,1%** είναι δεύτερη σε νεανική ανεργία μετά την Ισπανία (**51,8%**). Το ίδιο ισχύει και για τους μακροχρόνια άνεργους όπου το 4^ο τρίμηνο του 2014, το ποσοστό των ατόμων, στο σύνολο των ανέργων, που αναζητούσε εργασία για περισσότερο από ένα χρόνο είναι **73%**.

Απασχόληση – 4^ο τρίμηνο 2014

Σύμφωνα με τα στοιχεία για το μέγεθος της απασχόλησης, το 4^ο τρίμηνο του 2014 (όπως φαίνεται στον πίνακα 1) στην Ελλάδα κυμάνθηκε στο **53,4** του πληθυσμού, το χαμηλότερο μετά την ΠΓΔΜ. Οι σκανδιναβικές χώρες, η Ισλανδία και η Ελβετία έχουν τα υψηλότερα ποσοστά απασχόλησης.

Στοιχεία της Ελληνικής Στατιστικής Αρχής για την απασχόληση και την ανεργία – τριμηνιαία δεδομένα

Σύμφωνα με τα τριμηνιαία, μη εποχικά διορθωμένα δεδομένα της Ελληνικής στατιστικής Αρχής, το 4ο τρίμηνο του 2014 ο αριθμός των απασχολούμενων ανήλθε σε 3.535.274 άτομα και των ανέργων σε 1.245.854. Το ποσοστό των ανέργων ήταν 26,1%, έναντι 25,5% του προηγούμενου τριμήνου και 27,8% του αντίστοιχου τριμήνου 2013.

(Με βάση τα μηνιαία δεδομένα το εποχικά διορθωμένο ποσοστό ανεργίας τον Ιανουάριο του 2015 ανήλθε σε 25,7% έναντι 27,2% τον Ιανουάριο του 2014 και 25,9% τον Δεκέμβριο του 2014.)

Πίνακας 2: Ανεργία (%), κατά φύλο και ομάδες ηλικιών - 4ου τριμήνου

	Δ' Τρίμηνο 2014			Δ' Τρίμηνο 2013		
		Άντρες	Γυναίκες		Άντρες	Γυναίκες
Σύνολο	26,1	23,3	29,6	27,8	24,7	31,7
15-19	53,1	46,7	60,6	71,4	63,6	80,2
20-24	51,3	46,6	56,5	54,4	50,8	58,9
25-29	41,1	39,4	43,0	44,5	41,3	48,3
30-44	24,7	21,4	28,7	26,5	22,9	30,9
45-64	19,3	17,6	21,5	19,5	17,8	21,8
65 +	10,9	13,2	5,8	9,7	10,8	7,1

Πηγή Ελληνική Στατιστική Αρχή, 2015

Η ανεργία κατά φύλο, ηλικία και περιφέρεια:

Το ποσοστό ανεργίας των γυναικών (29,6%) εξακολουθεί να είναι σημαντικά υψηλότερο από των ανδρών (23,3 %).

Το υψηλότερο ποσοστό ανεργίας παρατηρείται στους νέους μέχρι 19 ετών (53,1%), στις νέες γυναίκες φθάνει στο 60,6%. Σε αντίστοιχα επίπεδα βρίσκεται και το ποσοστό ανεργίας των νέων 20 – 24 ετών (51,3%)(Α. 46,6% - Γ. 56,5%).

Το ποσοστό των «νέων ανέργων», δηλαδή των ανέργων που δεν έχουν εργαστεί ποτέ στο παρελθόν, ανέρχεται στο 24,0% του συνόλου των ανέργων ενώ οι μακροχρόνια άνεργοι (αυτοί που αναζητούν από 12 μήνες και άνω εργασία, ανεξάρτητα αν είναι «νέοι» ή «παλαιοί» άνεργοι), αποτελούν αντίστοιχα το 73%.

Σε επίπεδο Περιφέρειας το μεγαλύτερο ποσοστό ανεργίας παρατηρείται στην Κεντρική Μακεδονία και στην Ήπειρο με 27,9%. Τα χαμηλότερα ποσοστά έχουν το Νότιο Αιγαίο με 16,9%.

Πίνακας 3: Ανεργία (%), 4ου τριμήνου κατά περιφέρειες

Πηγή Ελληνική Στατιστική Αρχή, 2015

	2013	2014
Σύνολο Χώρας	27,8	26,1
Ανατολική Μακ & Θράκη	25,9	24,4
Κεντρική Μακεδονία	30,5	27,9
Δυτική Μακεδονία	29,4	27,9
Ήπειρος	28,0	24,5
Θεσσαλία	25,2	25,8

Ιόνιο	20,4	21,2
Δυτική Ελλάδα	29,0	27,8
Στερεά Ελλάδα	29,1	27,0
Αττική	28,8	26,8
Πελοπόννησος	23,1	23,4
Βόρειο Αιγαίο	20,7	20,5
Νότιο Αιγαίο	23,4	16,9
Κρήτη	25,8	25,3

Το ποσοστό ανεργίας των ατόμων με ξένη υπηκοότητα, είναι μεγαλύτερο από το αντίστοιχο των Ελλήνων υπηκόων (31,7% έναντι 25,6%). Επίσης, το 71,4% των ξένων υπηκόων είναι

οικονομικά ενεργό, ποσοστό σημαντικά υψηλότερο από το αντίστοιχο των Ελλήνων το οποίο είναι 50,4%.

Το ανθρώπινο δυναμικό στη Δημόσια Διοίκηση – στοιχεία 2014

Τα στοιχεία του μητρώου μισθοδοτούμενων ελληνικού δημοσίου:

Σύμφωνα με τα πιο πρόσφατα στοιχεία του μητρώου μισθοδοτούμενων του ελληνικού δημοσίου, ο συνολικός αριθμός του τακτικού προσωπικού, μονίμων και ΙΔΑΧ, είναι 579.164. Η ανάλυση με βάση την εργασιακή σχέση, δείχνει ότι ο αριθμός του τακτικού προσωπικού στην κεντρική Δημόσια Διοίκηση είναι 486.252 και στους ΟΤΑ 81.688. Τα στοιχεία αυτά αναφέρονται στο Νοέμβριο του 2014, ενώ αν τα συγκρίνουμε με τα στοιχεία του 2013 είναι κατά 20.043 λιγότεροι εργαζόμενοι (το 12ο/2013 ήταν 599.207) και σε σχέση με τον 12ο/2012 είχαμε μείωση προσωπικού κατά 49.950.

	Αριθμός υπαλλήλων 11/2014
ΥΠΟΥΡΓΕΙΑ ΚΑΙ ΔΗΜΟΣΙΟΙ ΦΟΡΕΙΣ	486.252
ΟΤΑ	81.688
ΑΠΟΚΕΝΤΡΩΜΕΝΕΣ ΔΙΟΙΚΗΣΕΙΣ	6.769
ΑΝΕΞΑΡΤΗΤΕΣ ΑΡΧΕΣ	1.764
ΜΕΤΑΚΙΝΗΣΕΙΣ ΠΟΥ ΔΕΝ ΕΧΟΥΝ ΟΛΟΚΛΗΡΩΘΕΙ	2.691
Σύνολο	579.164

Η ανάλυση με βάση την εργασιακή σχέση δείχνει ότι οι μόνιμοι υπάλληλοι μαζί με τους δικαστικούς λειτουργούς ήταν το Νοέμβριο του 2014 524.268 και το προσωπικό ΙΔΑΧ 48.435.

	Αριθμός υπαλλήλων 11/2014
ΜΟΝΙΜΟΙ ΥΠΑΛΛΗΛΟΙ ΤΟΥ ΔΗΜΟΣΙΟΥ /ΔΙΚΑΣΤΙΚΟΙ ΛΕΙΤΟΥΡΓΟΙ /ΔΗΜΟΣΙΟΙ ΛΕΙΤΟΥΡΓΟΙ	524.268
ΙΔΙΩΤΙΚΟΥ ΔΙΚΑΙΟΥ ΑΟΡΙΣΤΟΥ ΧΡΟΝΟΥ	48435
ΕΠΙ ΘΗΤΕΙΑ / ΕΙΔΙΚΟΙ ΦΡΟΥΡΟΙ (Ν.3181/2003)	2817
ΕΠΙ ΘΗΤΕΙΑ / ΙΑΤΡΟΙ ΕΣΥ (Ν.3754/2009)	1566
ΕΠΙ ΘΗΤΕΙΑ / ΒΑΘΜΙΔΑ ΛΕΚΤΟΡΑ ☐ ΕΠΙΚΟΥΡΟΥ (Ν.4009/2011)	1446
ΕΜΜΙΣΘΗ ΕΝΤΟΛΗ	632
ΣΥΝΟΛΟ	579.164

Τα χαρακτηριστικά των εργαζομένων στο Δημόσιο με βάση τα στοιχεία της Έρευνας Εργατικού Δυναμικού της ΕΛ.ΣΤΑΤ - 4ο τρίμηνο 2014:

Σύμφωνα με τα στοιχεία της έρευνας εργατικού δυναμικού της ελληνικής στατιστικής αρχής, για το 4ο τρίμηνο του 2014, στους 3.735 εργαζόμενους στο δημόσιο που ρωτήθηκαν, το 42% είναι 40 -50 ετών, το 24% είναι 51 – 60 ετών, ενώ πολύ μικρότερα είναι τα ποσοστά στις νεότερες ηλικίες (μόλις 2,5% οι εργαζόμενοι έως 25 ετών και 14,5% 26-34 ετών).

Τα στοιχεία με βάση το φύλο και το επίπεδο εκπαίδευσης, δείχνουν ότι οι άντρες είναι 54% και τα άτομα με τριτοβάθμια εκπαίδευση αποτελούν την πλειονότητα των εργαζομένων στο δημόσιο με ποσοστό 58%.

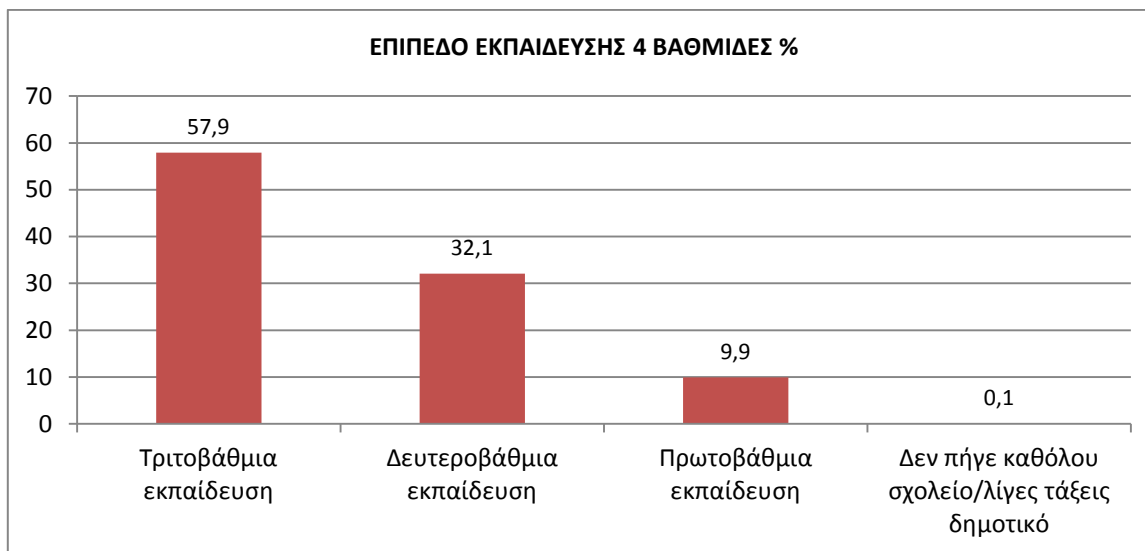
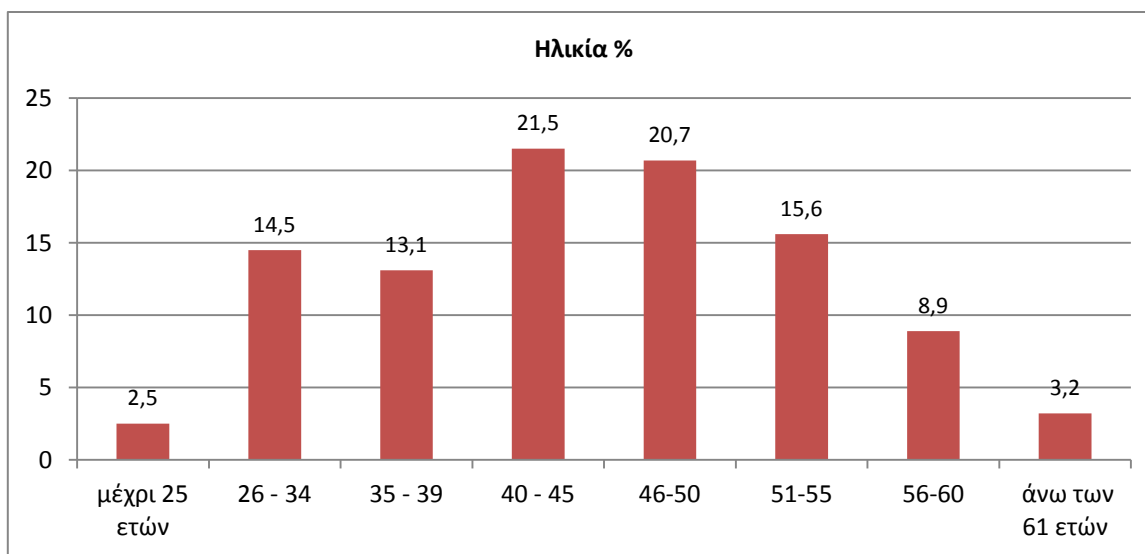

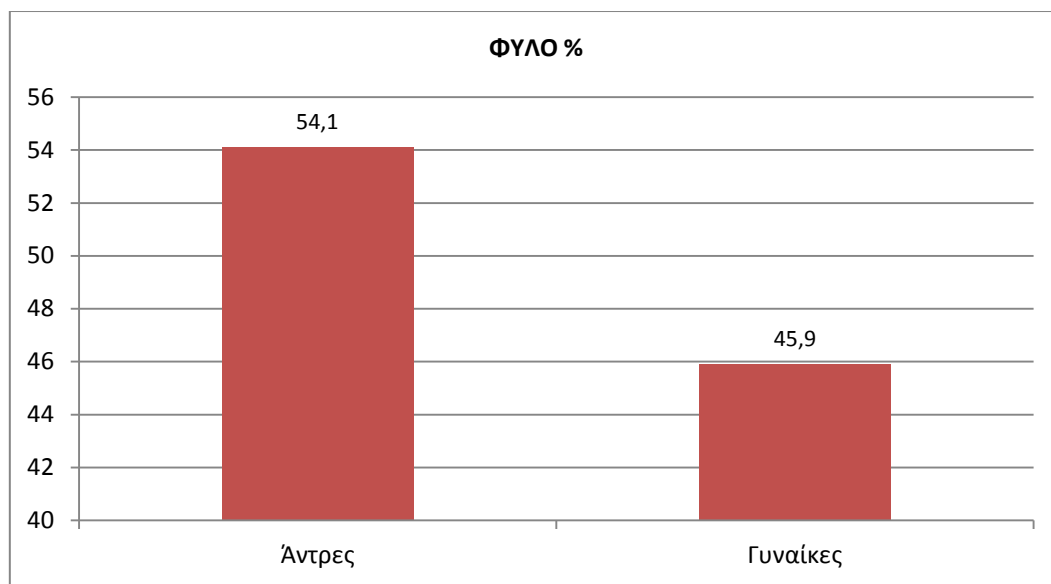

Στην ερώτηση ποιες ήταν οι συνολικές καθαρές αποδοχές σας τον τελευταίο μήνα, το 20% των μισθωτών στο δημόσιο απάντησε μεταξύ 1000 με 1.149€ ενώ άλλο ένα 20% δεν απάντησε στην ερώτηση. Με βάση το αθροιστικό ποσοστό βλέπουμε ότι το 37% των εργαζομένων είχε καθαρές αποδοχές κάτω των 1000 €.

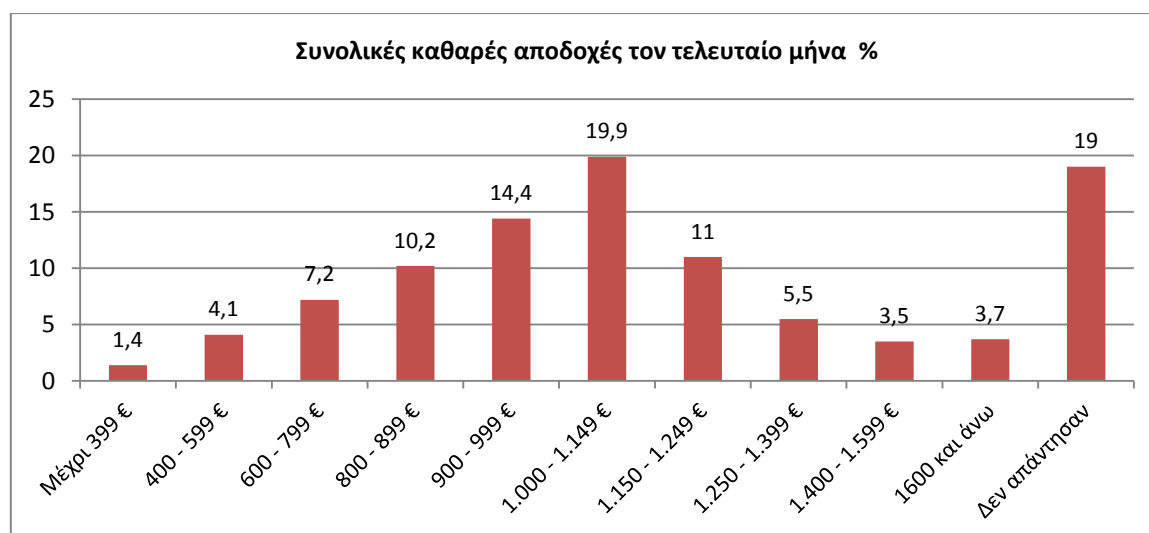

Κόστος εργασίας στην Ευρώπη

Το μέσο ωριαίο κόστος εργασίας στην ΕΕ-28, για το 2014 – στο σύνολο της οικονομίας εκτός της Δημόσιας Διοίκησης - υπολογίζεται στα 24,60 ευρώ και στα 29,20 ευρώ στη ζώνη του ευρώ (ΕΑ-18). Οι αριθμοί αφορούν το συνολικό κόστος, δηλαδή μισθούς και εργοδοτικές εισφορές. Ωστόσο, όπως σημειώνεται και από την Eurostat ο μέσος όρος κρύβει σημαντικές διαφορές μεταξύ των κρατών μελών της ΕΕ, όπου το εύρος του ωριαίου κόστους κυμαίνεται από 3,80 ευρώ (Βουλγαρία) και φτάνει μέχρι και τα 40,30 (Δανία).

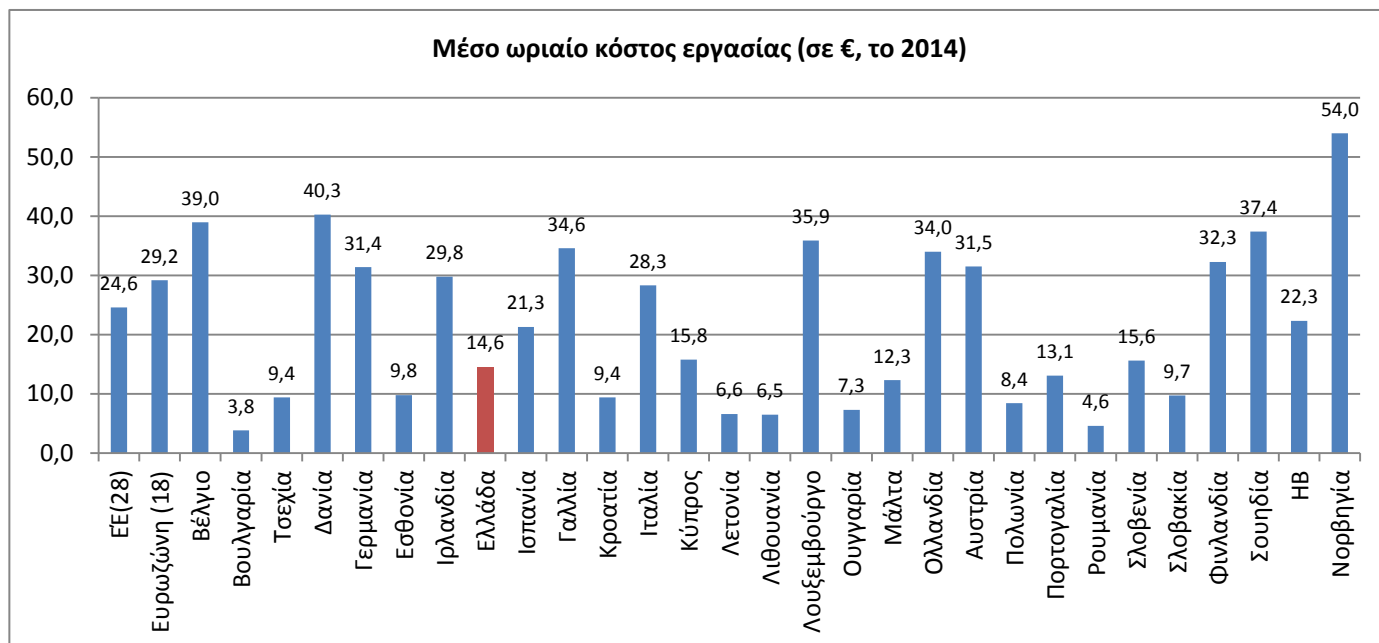

(Στοιχεία: Eurostat , 2015)

Ελλάδα: Δείκτης μισθών στο σύνολο της οικονομίας

Με βάση τα στοιχεία της ΕΛ.ΣΤΑΤ του 4ου τριμήνου 2014 για την Ελλάδα, ο δείκτης μισθών στο σύνολο της οικονομίας παρουσίασε αύξηση 0,7% συγκριτικά με το αντίστοιχο τρίμηνο του 2013. Τα στοιχεία αυτά είναι με διόρθωση εργάσιμων ημερών. Στο γράφημα που ακολουθεί παρουσιάζεται η εξέλιξη του δείκτη μισθών τέταρτων τριμήνων από το 2006 σε όλους τους κλάδους οικονομικής δραστηριότητας. Το έτος βάσης σύγκρισης είναι το 2008=100.



Οι συντάξεις τον Μάρτιο του 2015

Σύμφωνα με τα στοιχεία που δημοσιεύονται στην Μηνιαία Απεικόνιση Συνταξιοδοτικών Παροχών & Προνοιακών Επιδομάτων του συστήματος Ελέγχου και Πληρωμών Συντάξεων του Υπουργείου Εργασίας, **ο αριθμός των συνταξιούχων τον Μάρτιο του 2015 ήταν 2.654.784, μειωμένος κατά 2.865 σε σχέση με τον προηγούμενο μήνα.**

Με βάση τα δημογραφικά που προκύπτουν από την έκθεση για την σύνθεση των συνταξιούχων:

- το 52,4% των συνταξιούχων είναι γυναίκες (1.391.132).
- Το 48% των συνταξιούχων λαμβάνει μία σύνταξη, το 36% δύο συντάξεις και 12,6% λαμβάνει τρεις συντάξεις.
- το 25% των συνταξιούχων είναι ηλικίας άνω των 81 ετών, το 32% κυμαίνεται μεταξύ 71 και 80 ετών, το 38% μεταξύ 51 έως 70 ετών.

Στον πίνακα που ακολουθεί αναλύεται η κατανομή των κύριων συντάξεων ανά εύρος καταβαλλόμενου ποσού φαίνεται ότι τον Μάρτιο του 2015 αποδόθηκαν **2.896.541 κύριες συντάξεις εκ των οποίων το 70,43% γήρατος, το 20,28% θανάτου, το 9,18% αναπηρικές και 0,11% (3.077 συντάξεις) ανήκαν στην κατηγορία λοιπές.**

Σε ότι αφορά το εύρος ποσού, βλέπουμε ότι **το 35,7% των συντάξεων γήρατος κυμαίνονται από 0 μέχρι 500€. Το 40,3% στα 500 με 1000€ και 21,0% στα 1.500 με 2.000€.**

Κατανομή συντάξεων γήρατος ανά εύρος καταβαλλόμενου ποσού και μέσο καταβαλλόμενο ποσό

Το 22% των συντάξεων γήρατος που αποδόθηκαν τον Μάρτιο του 2015 ήταν μεταξύ 0-500€ με μέσο όρο στα 316 €, προ κρατήσεων φόρου και υγειονομικής περιθαλψής. Αντίστοιχα το 33% (668.080,00 συντάξεις γήρατος) ήταν μεταξύ 500 με 900 € με μέσο καταβαλλόμενο ποσό στα 697€ . Το 23% των συντάξεων γήρατος ήταν στο εύρος 1000-1500€ με μέσο τα 1273€.

	Γήρατος	
	Πλήθος	Μ.Ο.(€)
0-300	68.531	127,39
300-400	160.097	368,64
400-500	212.959	453,18
500-600	184.287	546,93
600-700	186.084	653,64
700-800	191.070	743,74
800-900	106.639	846,86
900-1.000	96.890	955,34
1.000-1.500	470.314	1.273,49
1.500-2.000	296.243	1.688,72
2.000-2.500	36.912	2.168,40
2.500-3.000	8.861	2.665,86
3.000-3.500	1.433	3.213,64
3.500-4.000	753	3.695,77
>4.000	242	4.614,69
ΣΥΝΟΛΟ	2.021.315	

Πηγή: ΗΔΙΚΑ ΜΑΡΤΙΟΣ 2015

Σύμφωνα με τα στοιχεία του Μαρτίου για την μηνιαία εισροή συνταξιούχων ανά ταμείο κύριας ασφάλισης, οι συνταξιούχοι για τους οποίους αναγγέλθηκε καταβολή σύνταξης το Μάρτιο του 2015, ήταν 13.791. **Από αυτές το 36% ήταν γήρατος και 20% θανάτου. Στην κατανομή κατά φορέα κοινωνικής ασφάλισης, το μεγαλύτερο ποσοστό είναι νέοι συνταξιούχοι ΙΚΑ (μαζί με τα συγχωνευθέντα στο ΙΚΑ ταμεία φτάνει το 57%) και ακολουθούν οι συνταξιούχοι του Δημοσίου σε ποσοστό 23,5%.**

Επιπλέον το Μάρτιο ο μεγαλύτερος αριθμός νέων κύριων συντάξεων σε ποσοστό που ξεπερνά το 49,5% αφορά συνταξιούχους ηλικίας 56-61 ετών και 62-67 ετών. Το 31% στην ηλικιακή κατηγορία 51-55 ετών είναι νέοι συνταξιούχοι του δημοσίου.

Κατανομή Νέων Συνταξιούχων ανά Φορέα Κοινωνικής Ασφάλισης

Φορέα Κοινωνικής Ασφάλισης (Συντομογραφία)	Πλήθος Νέων Συνταξιούχων	
	Γήρατος	Θανάτου
ΙΚΑ	2.373	1.389
Ταμεία Συγχωνευθέντα στο ΙΚΑ	503	141
ΔΗΜΟΣΙΟ	1.328	492
ΟΑΕΕ	326	480
ΟΓΑ	166	36
ΕΤΑΑ(ΤΣΜΕΔΕ,ΤΣΑΥ,ΤΑΝ)	206	103
NAT	70	114
ΕΤΑΠ-ΜΜΕ	26	6
ΣΥΝΟΛΟ	4.998	2.761

Φορέας Κοινωνικής Ασφάλισης (Κύρια Σύνταξη)									
Ηλικία	ΙΚΑ	Ταμεία Συγχ/θέντα στο ΙΚΑ	ΔΗΜΟΣΙΟ	ΟΑΕΕ	ΟΓΑ	ΕΤΑΑ	NAT	ΕΤΑΠ-ΜΜΕ	ΣΥΝΟΛΟ
<=25	199	15	72	39	26	11	10	1	373
26-50	280	26	156	24	56	16	18	4	580
51-55	582	153	400	40	39	20	26	10	1.270
56-61	1.210	333	652	128	68	71	38	9	2.509
62-67	928	72	288	256	96	107	30	4	1.781
68-73	426	29	120	162	138	41	25	0	941
>73	606	47	191	233	21	54	44	6	1.202
Λοιπά	0	0	0	0	0	8	0	0	8
ΣΥΝΟΛΟ	4.231	675	1.879	882	444	328	191	34	8.664

Πηγή: ΗΔΙΚΑ ΜΑΡΤΙΟΣ 2015

Συνθήκες διαβίωσης – Ελλάδα: Νοικοκυριά χωρίς εργαζόμενο & κίνδυνος φτώχειας

ΕΛ.ΣΤΑΤ, 5/2015

Με βάση τα ενημερωμένα στοιχεία της Ελληνικής Στατιστικής Αρχής για τις συνθήκες διαβίωσης στην Ελλάδα, **το 4^ο τρίμηνο του 2014, 219.831 παιδιά ηλικίας 0-17 ετών (11,4% του συνόλου των ατόμων 0-17 ετών) διέμεναν σε νοικοκυριά χωρίς κανέναν εργαζόμενο. Το αντίστοιχο ποσοστό για τους ενήλικες 18-60 ετών ήταν 18,6% που αντιστοιχεί σε 1.097.014 άτομα.**

Τα ποσοστά αυξήθηκαν και για τις δύο ομάδες από το προηγούμενο τρίμηνο, κατά 1% για την πρώτη ομάδα και κατά περίπου 2% για τη δεύτερη. Συγκριτικά με το αντίστοιχο τρίμηνο του προηγούμενου έτους τα ποσοστά μειώθηκαν περίπου κατά 2 ποσοστιαίες μονάδες και για τις δύο κατηγορίες.

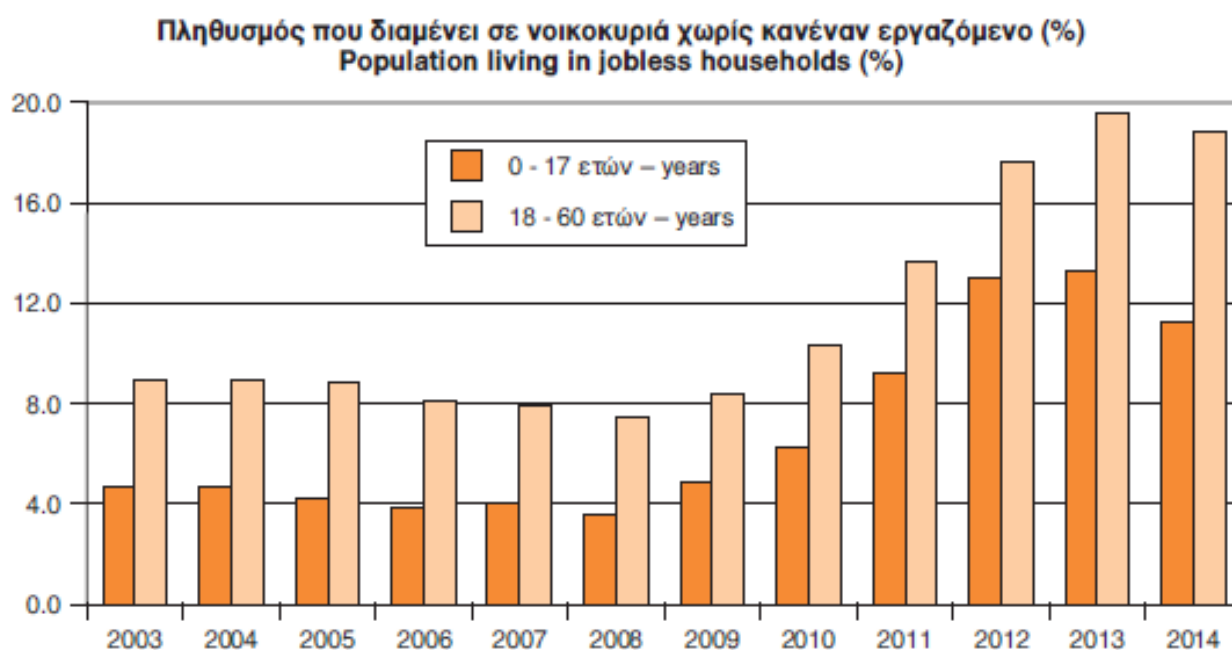

Ως νοικοκυριά χωρίς κανέναν εργαζόμενο υπολογίζονται αυτά στα οποία κανένα μέλος δεν εργάζεται. Εξαιρούνται όσα αποτελούνται αποκλειστικά από μη εργαζόμενους σπουδαστές ηλικίας 18 - 24 ετών. Οι δείκτες του πληθυσμού που διαμένει σε νοικοκυριά χωρίς κανένα εργαζόμενο υπολογίζονται με τη μορφή ποσοστών σε δύο ηλικιακές κατηγορίες:

1. το ποσοστό παιδιών ηλικίας 0 - 17 ετών που ζει σε νοικοκυριά χωρίς κανένα εργαζόμενο επί του συνόλου των παιδιών αυτής της ηλικιακής ομάδας,
2. το ποσοστό ενηλίκων ηλικίας 18 - 60 ετών που ζει σε νοικοκυριά χωρίς κανένα εργαζόμενο επί του συνόλου των ατόμων αυτής της ηλικιακής ομάδας.

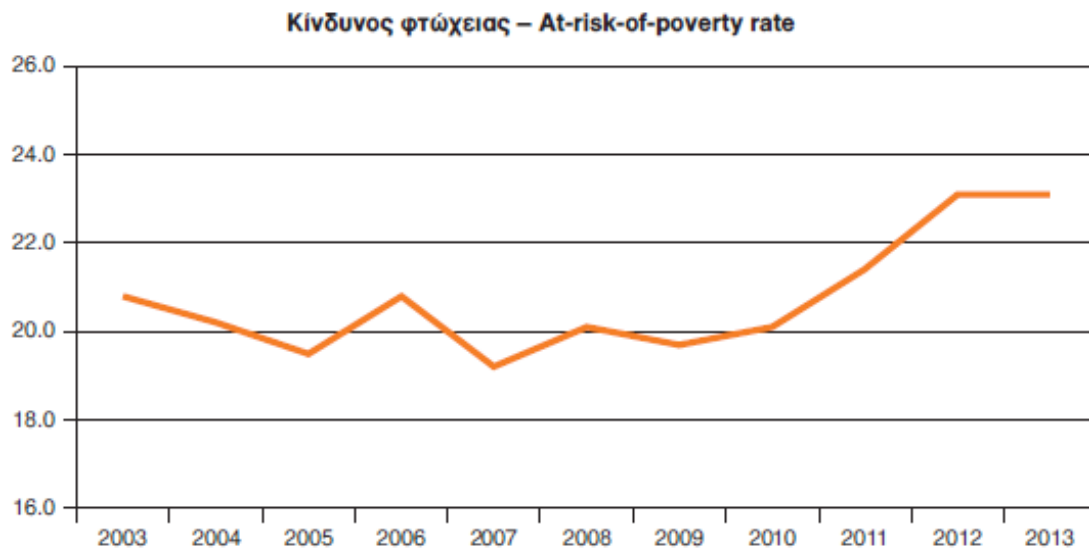

Πηγή: ΕΛ.ΣΤΑΤ, 5/2015

Η Ελλάδα παραμένει η χώρα με το μεγαλύτερο ποσοστό πληθυσμού σε κίνδυνο φτώχειας, με 23% στο τέλος του 2013. Το ποσοστό υπολογίζεται από τον αριθμό των ατόμων που ζουν σε νοικοκυριά με συνολικό διαθέσιμο εισόδημα χαμηλότερο του κατωφλιού της φτώχειας, δηλαδή του 60% του εθνικού διάμεσου διαθέσιμου εισοδήματος. Ο υπολογισμός γίνεται είτε πριν είτε μετά τις κοινωνικές μεταβιβάσεις (δηλαδή τα βοηθήματα ΕΚΑΣ και άλλες εισοδηματικές ενισχύσεις).